



Bürgerversammlung der Gemeinde Pettendorf Geschäftsbericht 2022

Herzlich Willkommen!

Statistische Daten 2022

	01.01.1990		08.11.2018		07.11.2019		31.12.2020		31.12.2021		31.12.2022		
Altersgruppe	Einwohner	in %	in %								in %	Veränderung seit 1990 in Personen	
	2894		3562		3667		3710		3703		3715	28,4	821
0.- 06. Lj.	241	8,33	240	6,74	248	6,76	241	6,50	241	247	2,5	6	
07.-10.Lj.	150	5,18	142	3,99	150	4,09	142	3,83	170	152	1,3	2	
11. - 18. Lj.	237	8,19	292	8,20	284	7,74	262	7,06	274	279	17,7	42	
0-18 gesamt	628	21,70	674	18,92	682	18,60	645	17,39	685	678	8,0	50	
> 65 Lj.	309	10,68	691	19,40	713	19,44	707	19,06	702	766	147,9	457	

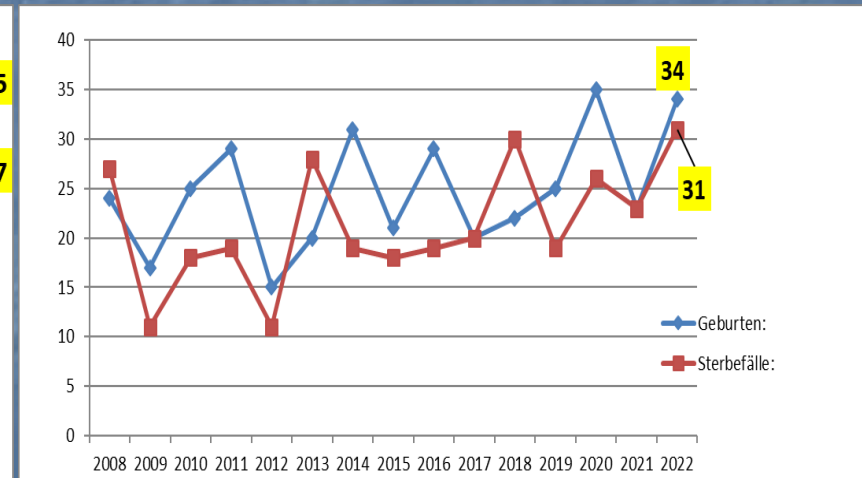
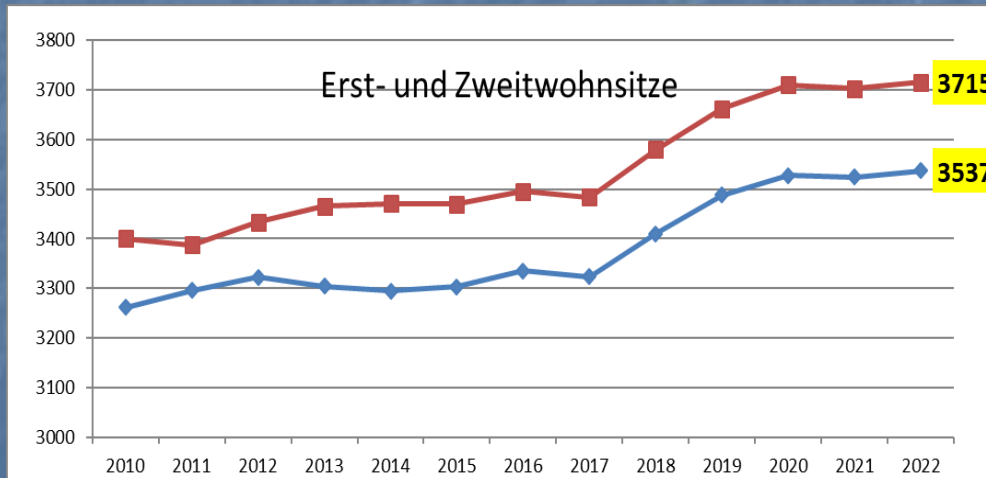

Durchschnittsalter 2022

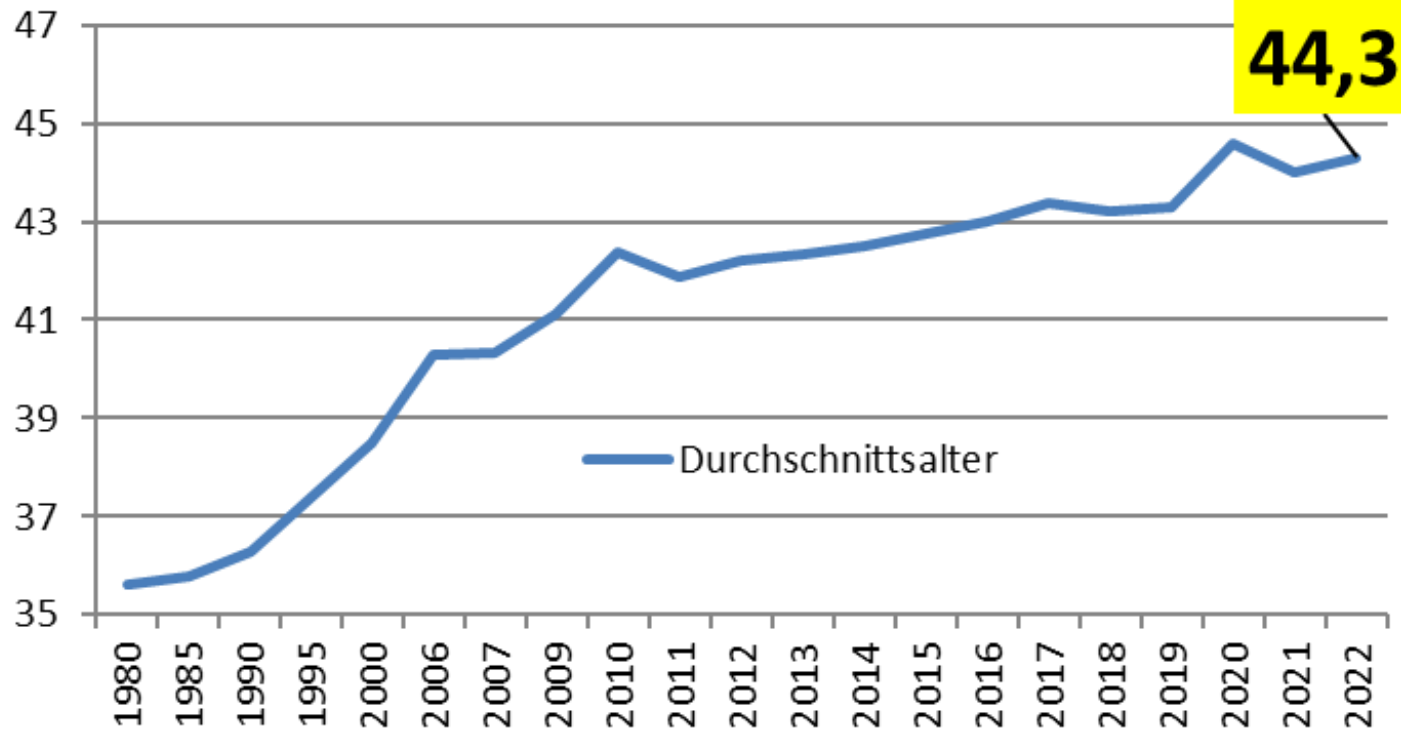

Arbeit des Gemeinderates 2022

■ 28 Sitzungen

- Gemeinderat 12
- Sozialausschuss 1
- Bauausschuss 11
- Straßen & Umwelt 4

+

- KiGa, Bücherei, Schulverband, Wasserzweckverband etc.. ca. 6

Verwaltung

- Trotz Corona: durchgehender Betrieb aufrechterhalten
- Üö Rechnungsprüfung (2005-2018) abgeschlossen
- Satzung zur Durchführung von Bürgerbegehren, Ratsbegehren und Bürgerentscheiden erlassen
- Satzung Kindergartenbus
- Grundsteuer
- Zeiterfassung beantragt- wird eingeführt
- Rathaus
 - Planung E- Technik neu (z.B. Notstrom)
- IT – Sicherheit Prüfung durch MTG
- Neue Leitung SG 12: Fr. Helga Leiner

Verwaltung

■ Personelle Entwicklung

	2017	2018	2019	2020	2021	2022
Planstellen (ohne BGM)	8,17	8,17	8,31	9,77	9,38	9,64
Azubi	1	1	0,66	0,1	0,33	1
Verwaltung 02	136	136	132	152	151	150
Verwaltung 03	22	22	21	23	24	25
Verwaltung gesamt EP 0	247	262	266	282	288	297

Kosten / Einwohner (inkl. Bürgermeister)

Bauhof

4 Mitarbeiter
4,0 Planstellen



Bauhof

- Straßenunterhalt/Landschaftspflege konstant hoch
- „Sonstiges“ steigt = zusätzliche Projekte (z.B. KiGa 2023)
- Hohe Ausfallzeiten 2022
- Organisationsuntersuchung 2022
- Planstellenerhöhung 2023/2024 geplant

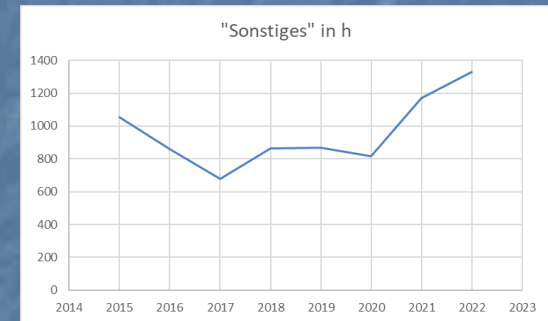
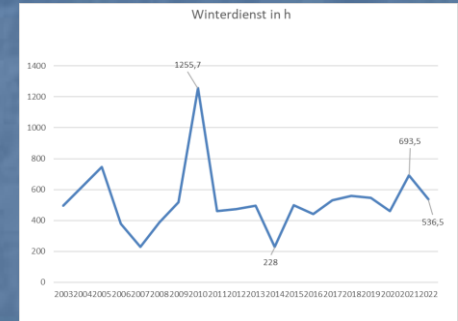

Personalkosten/ EW	2015	2016	2017	2018	2019	2020	2021	2022
Bauhof	55,86 €	57,16 €	55,21 €	64,56 €	63,60 €	60,47 €	63,47 €	63,40 €

Feuerwehren/ Brandschutz

- **3 Wachen**
- **145 (143,138,161) Dienstleistende**
 - **28 (30,28, 37) Frauen**
- **44 (42, 32, 31,41) Atemschutzgeräteträger**
- **26 (37,32, 42) Anwärter** davon **8 Frauen**
- **25 Kinderfeuerwehr Pettendorf (4-14 Jahre)** 8 Mädchen, 17 Jungs
- **6 Fahrzeuge, 2 Boote, 2 Anhänger)**
- **Neue Kommandanten:**
 - **Pettendorf:** Martin Stiegler – Benedikt Manz
 - **Mariaort:** Thomas Bauer - Bernhard Ortmann
- **Leistungsabzeichen Österreich**



Feuerwehren/ Brandschutz

Einheit	Brände	Technische Hilfeleistungen	ABC-Einsätze	Sicherheitswachen	Sonstige Tätigkeiten
FF Kneiting	3	8	0	14	0
FF Mariaort	2	8	0	0	0
FF Pettendorf	8	10	0	1	13
VERRECHNUNG Pettendorf	0	0	0	0	0
Summe	13	26	0	15	13

Eingesetztes Personal (geleistete Einsatzstunden)

ehrenamtlich Fw-Dienstleistende	774
hauptamtliche Fw-Kräfte	0
Kdt./stv. Kdt.	57
Personal (hauptamtlich)	0

- 398 fördernde Mitglieder
- 202 passive Mitglieder
- 145 Aktive bei 1200 Haushalten

Feuerwehren/ Brandschutz

■ Unterhalt

- Ausrüstung 21.000 €
- Fahrzeughaltung 11.500 €
- Fahrerlaubnis: 332 €
- Lohnausfall 440 €
- Erstattungen 1.112 €

■ Investitionen

- Sirenen erst 2023

■ Umkleide Pettendorf- Erweiterung



Sicherheit/ Verkehr

- ZV KVS Oberpfalz = Körperschaft öffentlichen Rechts
- 2022 nicht kostendeckend
- Seit Juli 2019 auch ruhender Verkehr
 - Parkverbote
 - Kurzparkdauer
- Fließender Verkehr :
 - Durchschnittlich 5 – 10 % sind zu schnell - Owi
- Strommangellage: Lichtpunkte und Notstromaggregate beschlossen



Kinder- und Jugendhilfe

- Bedarfsfestlegung durch GR-Beschluss **neu** 2020
 - 0-3 Jahre: 30 Plätze
 - 3-6 Jahre: 150 Plätze
- Basiswert: 1.229,11 € (2005: 768,71 €!!)
- Defizite 2022 gesamt für alle Kitas: 110.656 €
- EP 04 Soziale Sicherung: 2022 Ausgaben von **3.556.689 €**
davon werden **1.283.197 €** von der Gemeinde getragen
(961.369,84 € /826.054€)

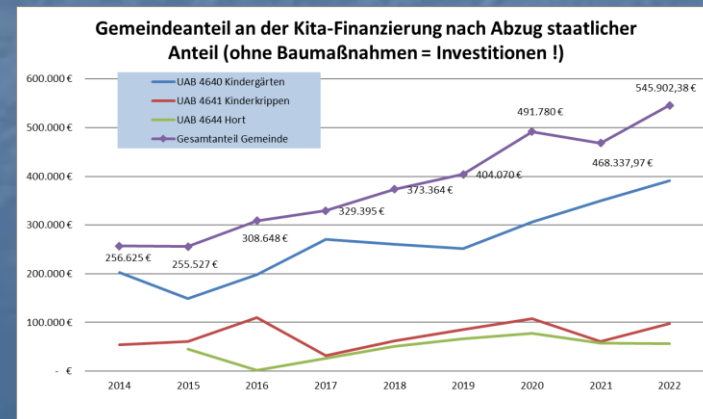

Kinderkrippe

- Versorgungsgrad mit 24 Plätzen
 - ausgelastet
 - 40,68% (40, 37,5, 38,1) bei zwei Jahrgängen
 - 29,63 % (27, 27,24) bei 3 Jahrgängen
- Kosten ab 2022: 210.- € bei 3-4 h, je weitere Stunde 40.-€
- Elternbefragung ergibt sehr hohe Zufriedenheit



Defizit: 30.255 € (ohne Abschreibung.....)

Waldkindergarten



- läuft seit September 2022
- 25 Plätze genehmigt
- Anfänglich keine Kinder aus der Gemeinde – aktuell 11 Kinder
- Kosten:
 - Pachtvertrag
 - Investition: 134.857 €
 - Defizit: 23.031 €



Kindergarten

**DIE
JOHANNITER**



- Container bis August 2022
 - Mietkosten + Abbau: 41.699 €
 - Strom-Reinigung 10.548,93 €
- Kinderhaus Kneiting ab September 2022
- Defizit 2022:
 - 4.234 €



Kindergarten

**DIE
JOHANNITER**



- Segnung Kinderhaus Kneiting
- 75 Plätze
- Altersgemischte Gruppe
- Ausgaben 4.162.822 €
 - Mit Grunderwerb
- Förderungen: 1.782.000 €
- VN gestellt: 165.000 €
ausstehend



Kindergarten

**DIE
JOHANNITER**



Kindergarten St. Margareta Pettendorf

- Nur 50 Kinder in 2 Gruppen
- Renovierung einer Gruppe vereinbart, Planung läuft
 - Defizit 2022 30.189 €
 - Anteil Gemeinde 80%: 24.151 €
 - Akute Personalprobleme – neue Leitung!

Kindergarten

- Elternbeiträge (Erhöhung für 9/2022)
 - 4-5 Stunden 90 €
 - 5-6 Stunden 98 €
 - USW.
- Kiga-Bus weiter bei 30.- €/ Monat
 - 3 Fahrerinnen
 - Anmeldungen – Planung – Abmeldungen
 - 24 Kinder = 1068 € /Kind/ a !

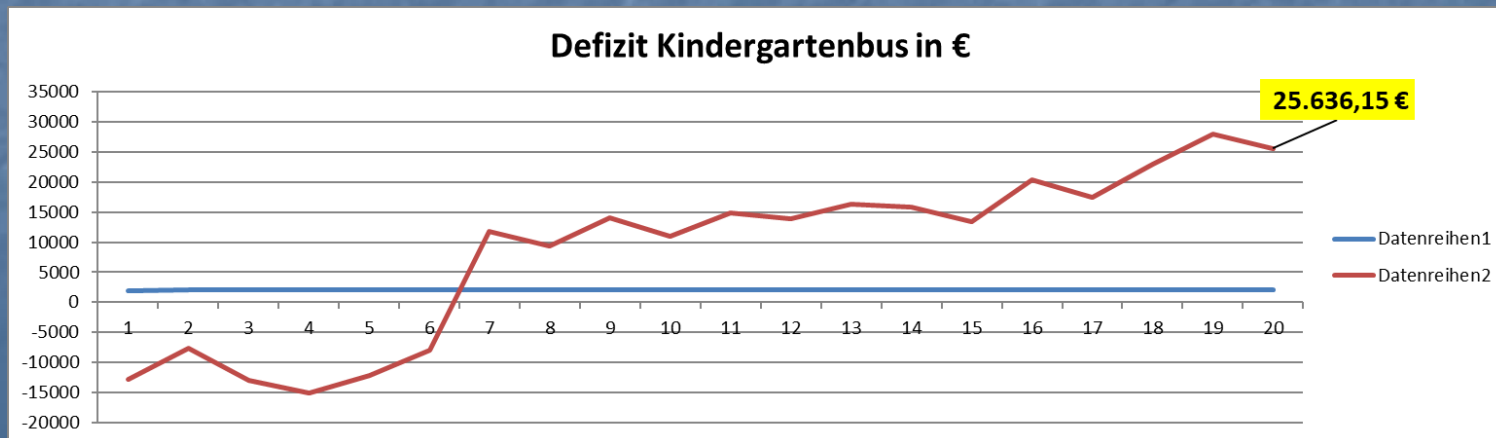

Kinderhort

**DIE
JOHANNITER**



- Seit 1.9.2011 in Betrieb in der Schule
- Mo – Fr 11:00 – 17.00 h auch in den Ferien !
- 55 Plätze – 55 Kinder - 6 MA
- Ferienbetreuung
- Gebühren werden steigen
- Defizit 2022: 15.909 €
- Recht auf Hortplatz 2021 von der Bundesregierung beschlossen:
 - Ab 2026 verpflichtend
 - Planung läuft



Schulverband Pettendorf - Pielenhofen

- 2022: 55 (45,58,52,42) ABC-Schützen
 - Erneute Auszeichnung Umweltschule (zum 11. Mal)
 - PV-Anlage 1295,98 MWh bisher produziert

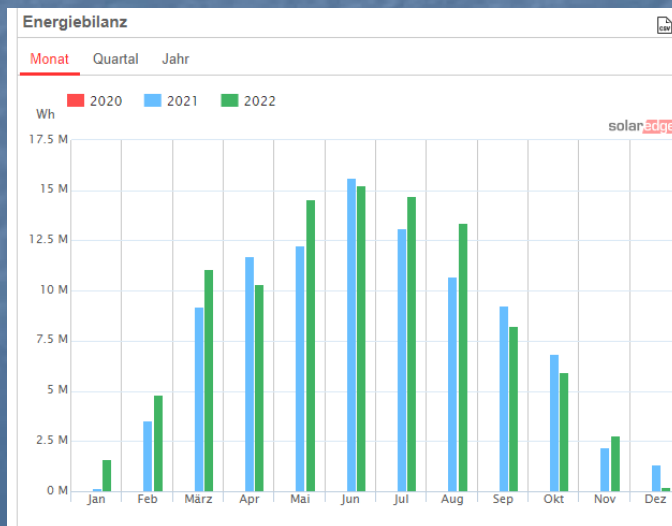

Schulverband Pettendorf-Pielenhofen

Verlauf Schülerzahlen

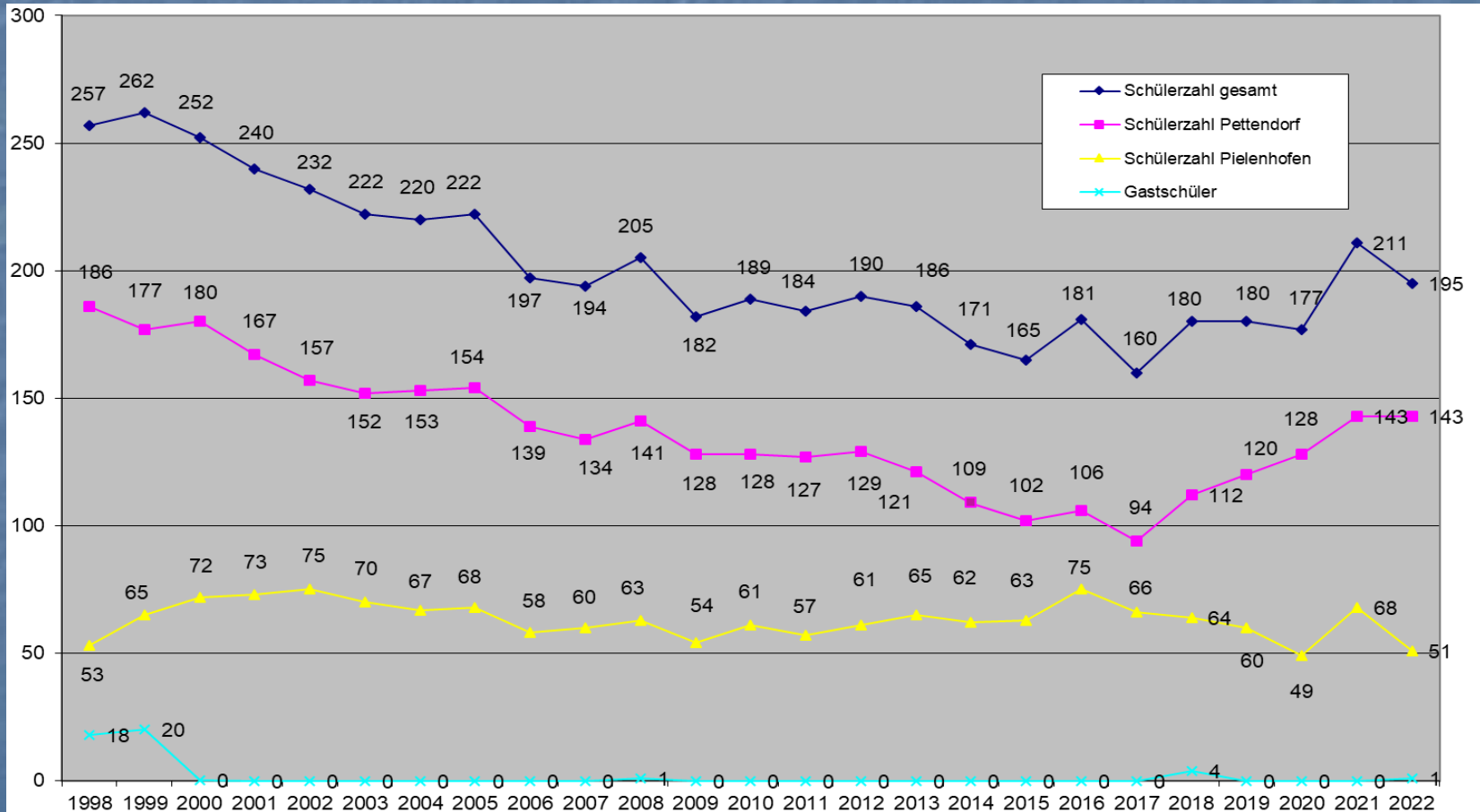

Schulverband

Digitalpakt komplette IT neu: 73.091 €

- Visualizer, Beamer, Rechner, Leinwand und Lautsprecher in jedem Klassenzimmer
- Tablettkoffer mit je 12 Tablets
- Accesspoints, Server
- 6 Verleih- Laptops für sozial schwache Familien

■ Corona:

- Raumlüfter: 2 Stck. 4.664 €
- CO²-Messgeräte 2.332 €

■ Ukraine:

- Pelletspreise + 71 %
- Strompreise + 41 % aber PV Anlage!

Schulverband

■ Schulverbandsumlagen 2022:

■ Gesamtumlage	404.600 €
■ Anteil Pettendorf	260.696 €
■ Anteil /Schüler 194	2.058,57 €
■ Restfinanzierung für Pausenhofgestaltung	2.300 €
■ IT	3.321 €
■ Restfinanzierung Hortanbau	31.795 €
■ Tilgungsleistung	150.498 €

Stand der Schulden zum :

31.12.2020

1.191.901 €

31.12.2021

998.293 €

31.12.2022

857.605 €

Schulverband Pettendorf - Pielenhofen

Mittagsbetreuung



- Betreuung bis 16:00 h
- **3 Betreuungskräfte**
 - **3 Gruppen**
 - 34 bis 14:00 h
 - 16 verlängerte Gruppe
- Defizit 2022: 13.076 €



Mittelschule

Mittelschulverbund Naab-Regen mit Regenstauf, Lappersdorf, Kallmünz, Wenzenbach

- In Lappersdorf 173 Schüler
- 2022-2023: aus Pettendorf 20 Schüler (23;19;20;18;17)
- OGS
- Eine Deutsch (-Übergangs) klasse mit 22 Schülern + Integrationsschule (Schüler aus ganzem LK)
- Brückenklasse (10 Ukrainische SchülerInnen)
- Kosten: $19 * 1.525.-\text{€} = 30.000.-\text{€}$ + Beförderungskosten
- Mittelfristig: Generalsanierung erforderlich

Jugendpflege

- Auch 2022 Ferienprogramme trotz Corona. Alles versucht, die sozialen Kontakte aufrecht zu erhalten
- Budget nicht ausgereizt :
nur 7.916 € benötigt
- WAZ dauerhaft auf 25 Stunden/Woche
- Personalkosten: ca. 41.500 €/a



Seniorenforum

- Seniorenbeauftragte neu:

- Alfred Stiegler
- Dieter Pecher

- Corona verhindert viele Aktivitäten
- Info-Fahrt

- Sichtung öffentlicher Bereich z.B. Supermarkt
- Nachbarschaftshilfe
- Seniorensportangebot „Sport 60 plus“ ; Pflegeberatung
- Adventsmarkt
- Mittagstisch in Adlersberg



Dorferneuerung Pettendorf

- Anordnung 2023
- DE-Plan abgeschlossen

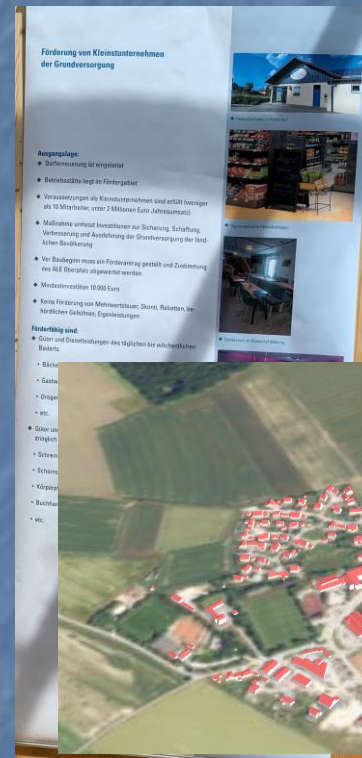

PRIORISIERUNG VERTEILEN SIE IHRE PUNKTE

MASSNAHME	M18 BÜRGERZENTRUM	22 Punkte
MASSNAHME	M3 AREAL MEYERWIRT	17 Punkte
MASSNAHME	M5 RATHAUSUMFELD	13 Punkte
MASSNAHME	M22 HAUPTSTRASSE	11 Punkte
MASSNAHME	M14 PARKPLATZSITUATION	10 Punkte
MASSNAHME	M4 WEGEVERBINDUNG SCHULE - ÄRZTEHAUS	9 Punkte
MASSNAHME	M2 BAULICHE ENTWICKLUNG	7 Punkte
MASSNAHME	M13 EINMÜNDUNG SCHLOSSSTR. - MARGARETENSTR.	6 Punkte
MASSNAHME	M1 ORTSUMGEHUNG	5 Punkte
MASSNAHME	M17 MARGARETENSTRASSE	5 Punkte
MASSNAHME	M6 VERKEHRSSICHERHEIT	4 Punkte
MASSNAHME	M16 DORFLADEN/SUPERMARKT/CAFÉ	3 Punkte
MASSNAHME	M11 HOCHWASSERPROBLEMATIK	2 Punkte
MASSNAHME	M23 MARTIN - KLOB - STRASSE	0 Punkte

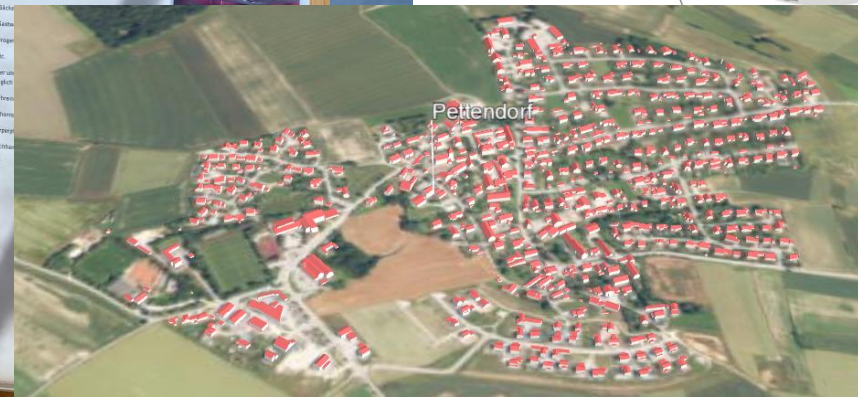

Alle Infos und aktueller Stand
auf www.pettendorf.de

Gemeindeentwicklung

- Ärztehaus: Spatenstich am 26. August 2020
- PV-Anlage mit 11,5 kWp Speicher kann erst 2023 geliefert werden!
- Bauzeit: Corona-erschwert
- Eröffnung 10. Januar 2022
- Kosten: 2,8 Mio €



Ärztehaus



Dr. Verena Schneider eröffnet Zahnarztpraxis im Ärztehaus



Dr. med. Johannes Schmid (links) und Dr. med. Andreas Hochreiter (rechts) haben sich in der neuen Praxis schnell eingelebt.

**Der Umzug ist geschafft:
Hausarztpraxis jetzt im Ärztehaus**

Mieteinnahmen/a:

38.000 €

Environmental Benefits



CO2 Emission Saved
11,048.16 kg



Equivalent Trees Planted
329.75

Gemeindliche Liegenschaften

■ Friedrichstraße 1:

■ Energetische Maßnahmen

- Heizung ist erneuert
- Nachtspeicheröfen entsorgt
- Garagendach erneuert
- Gasanschluss
- Internet
- Wasserleitung neu
- Dachboden isoliert
- WDVS
- Fenster



- Kellerwohnung für Obdachlose nicht genehmigungsfähig!

DE Kneiting BA III

- Planung BA III beschlossen (TG – Sitzung 10.3.2020)
- Finanzvolumen max. 500.000 €
- Kreisverkehr **nicht** genehmigt - Ampellösung



DE Kneiting BA III

- Freizeitgelände
 - Erneuerung Stockbahn
 - Dirtpark
 - Klettergerüst
 - Ausgleich HW 100
 - Kosten auf 180.000 € reduziert



Gemeindeentwicklung

Kneiting Zur Alten Mühle I

- Bebauungsplan in Kraft aber Änderung erforderlich
- Verfahren neu
- Wasserrecht ist zwingend nachzuweisen
- Teilflächenaufhebung ?
- Erschließungsplanung läuft
- Prüfung Umlegungsverfahren

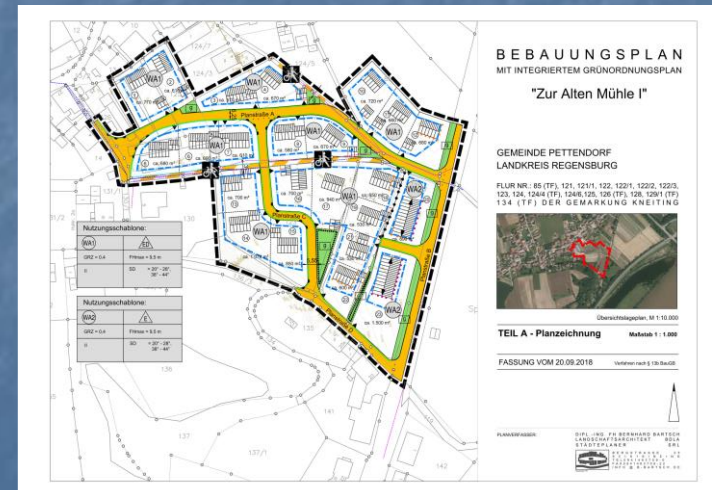

Gemeindeentwicklung

Kneiting Zur Alten Mühle II

- Städtebaulicher Vertrag
- Umgestaltung Straße erst im Rahmen der Dorferneuerung BA III
- Gehweg bleibt
- Satzung und Erschließungsvertrag abgeschlossen

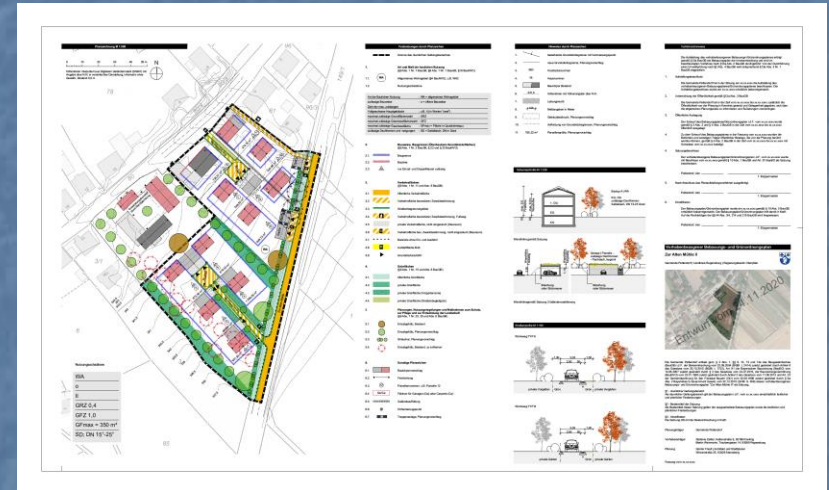

Gemeindeentwicklung

■ Schwetzensdorf II

- ca. 3200 m²
 - 2 EH, 1 DH, MFH 5 WE
 - Nach § 13 a BauGB
 - 3 Sozialwohnungen
-
- Privater Investor
 - Städtebaulicher Vertrag
 - Abriss und Rodung sind erfolgt
 - 2023 Umsetzung geplant

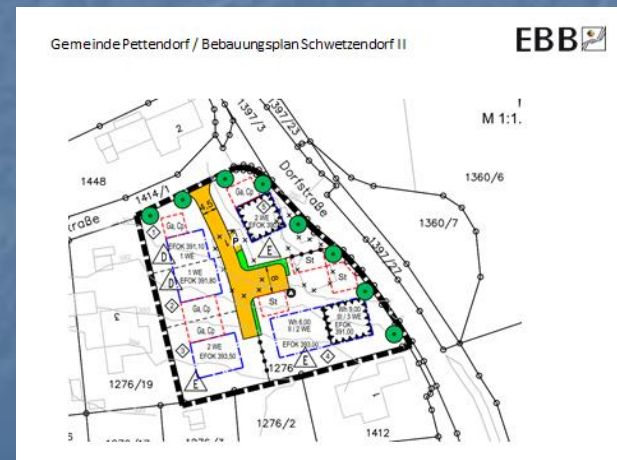

Gemeindeentwicklung

- BG Am Riedfeld
 - Städtebaulicher Vertrag
 - Erschließungsvertrag
 - 4 Parzellen
 - Bauanträge



Schwetzensdorf Am Auberg

- ca. 1,15 ha
- Verfahren nach § 13 b Private Entwicklung
- Städtebaulicher Vertrag
- Spielplatz
- Niederschlagswasser-rückhaltung + Schürfen
- Billigung Planentwurf

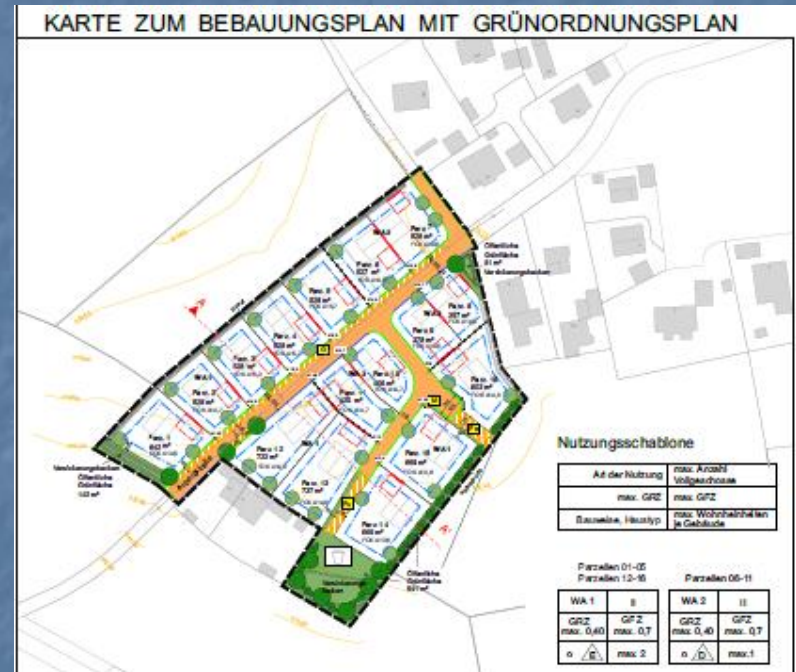

- Cave 13 b wurde gekippt

Pettendorf Südwest

- Ausgleichsflächen
 - Mühlitalweg fertig
 - An der Naab in Planung
 - Bauantrag genehmigt
- Umsetzung 2023 ? – Baufirma ist verstorben – erneute Ausschreibung



Pettendorf An der Hauptstraße

(Julie von Zerzig-Straße)

- Privater Erschließungsträger
- Vermarktung 15 Parzellen
- Erschließung 2023
- Erste Hausbauten entstehen

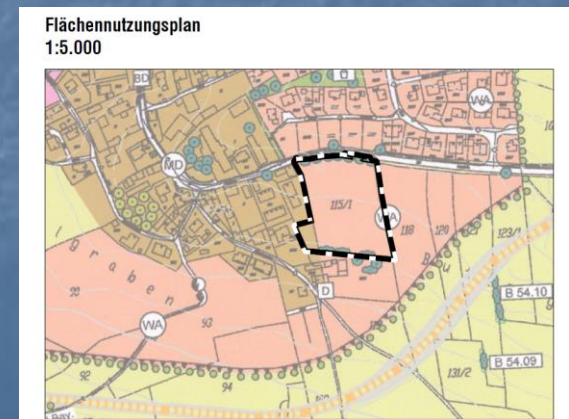

Reifenthal Solner Breite III

- Gemeindliches Baugebiet – BP rechtgültig
- Grunderwerb aus dem HH finanziert
- Planung mit RÜB
- Erschließung 2023
- Vermarktung 2023

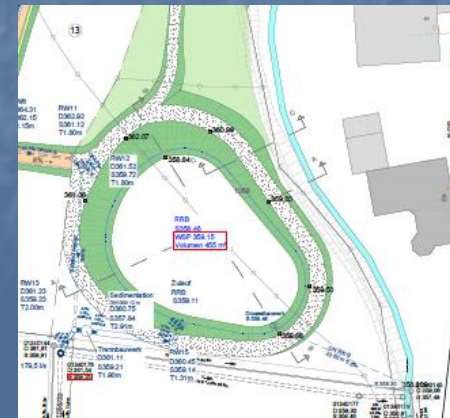
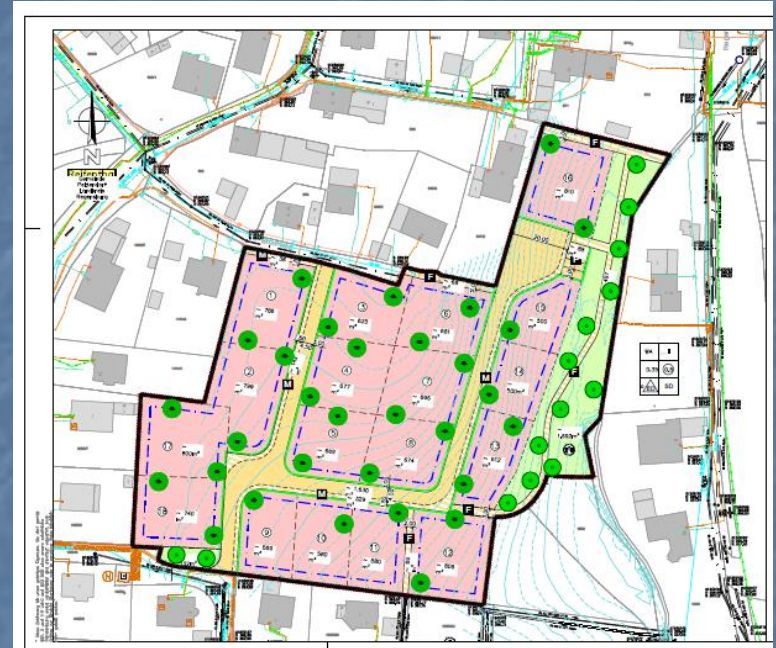

Nahversorgung/ Dorfladen

Beteiligung Gemeinde

- Mietkosten :

- 6 Monate voll

- Ab August Restfläche bis Ende 2022

- Darlehen: 39.000 €

- Beteiligung: 1000 €

- Ausfall-Bürgerschaft 150.000 €

- Neue Bürgerschaft: 50.000 €



- Umsätze steigen
- Infos erhalten Sie in der Gesellschafterversammlung

Reifenthal Nord

Aufstellungsbeschluss Beschluss: Ratsbegehren

Ausschnitt aus dem rechtsverbindlichen Flächennutzungsplan
mit Deckblatt Nr. 3
M 1 : 5000

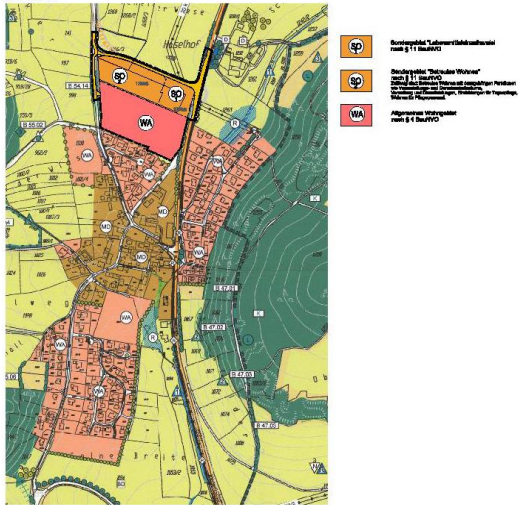

Aktuell Pettendorf aktuell 3

Bürgerentscheid „Reifenthal Nord II“ am Sonntag, 22.05.2022

Sind Sie dafür, dass der Bebauungsplan „Reifenthal Nord II“ mit Anweisung eines Lebensmittelleistungshandels, einem Angebot „Betreutes Wohnen“ für Senioren mit zugehörigen Funktionen, einem allgemeinen Wohngebiet und der Umsetzung eines Teilstücks der Umgehungsstraße vor Reifenthal realisiert wird?



Wahlberechtigte insgesamt: 2797
Abgegebene Stimmen: 1903
Gültige Stimmen: 1859
Ungültige Stimmen: 44
Wahlbeteiligung: 68 Prozent
Erforderliches Quorum: 560 Stimmen

Wahlbezirk 2 Knechtling
Gültige Stimmen: 297
Ja: 123 / Nein: 174

Wahlbezirk 3 Pettendorf
Gültige Stimmen: 636
Ja: 231 / Nein: 405

Wahlbezirk 3 Bierföhler
Gültige Stimmen: 926
Ja: 399 / Nein: 527



M 1:2500

Schnelles Internet

				BayGibtR incl. Hausanschluss		BUND (graue Flecken)			
Gemeinde	EG Auswahl Kommune	Anzahl Gebäude gemäß Adressdaten	Gesamtinvestitionskosten incl. Hausanschluss	Fördersumme BayGibtR	Eigenanteil Kommune	Fördersumme GIGABIT BUND	Kofinanzierung Bayern	Eigenanteil Kommune	
Pettendorf	ja/hein			90%		50%	40%	10%	
PET_5	Wasserzweckverband	Ja	13	217.784,10 €	65.000,00 €	152.784,10 €	108.892,05 €	87.113,64 €	21.778,41 €
PET_8	Adlersberg Nord	Ja	21	177.379,47 €	105.000,00 €	72.379,47 €	88.689,73 €	70.951,79 €	17.737,95 €
PET_11	Tremmelhausen	Ja	5	80.591,62 €	61.000,00 €	19.591,62 €	40.295,81 €	32.236,65 €	8.059,16 €
PET_12	Aichahofholz	Ja	1	32.563,19 €	5.000,00 €	27.563,19 €	16.281,59 €	13.025,28 €	3.256,32 €
PET_13	Aichahof	Ja	34	251.355,64 €	359.000,00 €	- 107.644,36 €	125.677,82 €	100.542,26 €	25.135,56 €
Gesamt			74	759.674,02 €	595.000,00 €	164.674,02 €	379.837,01 €	303.869,61 €	75.967,40 €



- Neues Markterkundungsverfahren
- Betreiber-Modell: Start 2023
- Beitritt Gigabit-Gesellschaft (LNI) Kosten übernimmt der Landkreis (2 Jahre)



Digitalisierung

- Durchführung Masterplan (wird bis zu 50.000 € gefördert)
- Messung Mobilfunklücken – neue Masten?
- Förderstufe 3 (oder 2) < 30 mBit/s
 - Aichahof
 - Gut Tremmelhausen
 - Marienstraße
 - Auf der Höhe
- Gigabit 1.0 218 Adressen Invest gesamt **2,9 Mio. €** Anteil Pettendorf 10%
- Gigabit 2.0 823 Adressen: Invest gesamt **5.98 Mio. €** (Anteil 10%)
- Kein Eigenanteil der Bürger – Verlegung bis ins Haus
- Enorme Vorausleistung der Gemeinde bisher: ca. 250.000 €

Straßen

Hummelbergstraße 2021

- Tragschicht fertig
- Gesamtkosten: **841.716 €**
- Restkosten 2022: 220.285 €
 - Straßenbau + Glasfaser
 - Wasserleitungsbau (WZV)

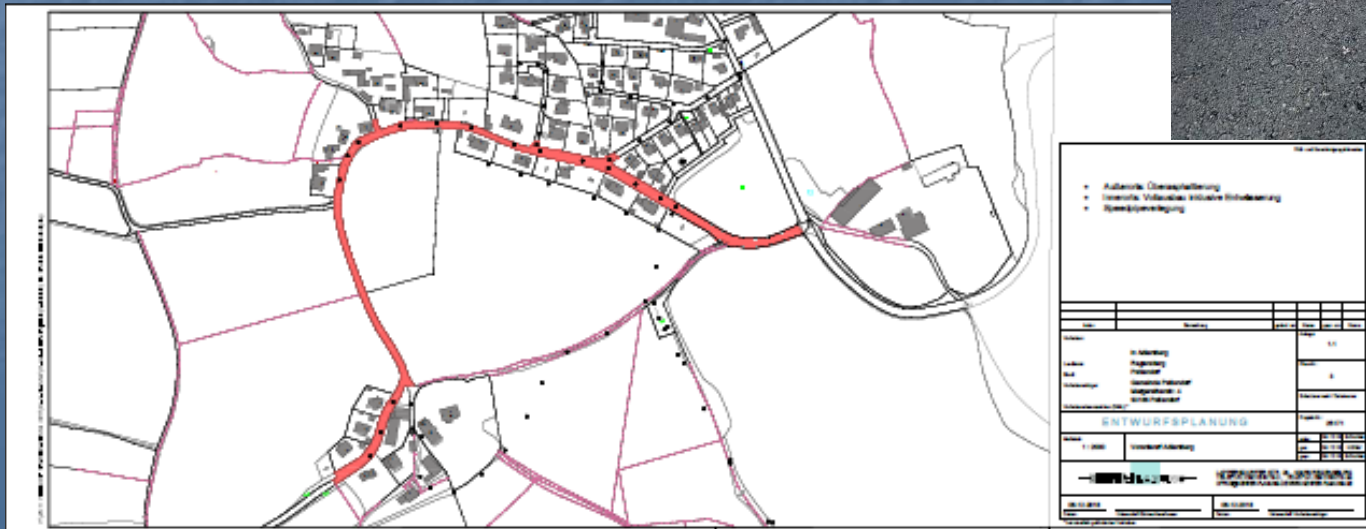

Straßen

Aichahof

- Ausgaben für Bau 2022:
493.445 €
 - zusätzlich: Föhrenstraße
Vollausbau
 - Mätzgraben wie geplant nur
Deckschicht
 - Aktueller Zahlungsstand:
1.121.499 €
-
- Davon Glasfasernetz
Leerrohrstruktur in jedes Haus:
137.000 € ! (Vorleistung, da
im Förderprogramm Gigabit 1.0)



Bestattungswesen

- Neue Urnen/ Stelengräber
 - Stelen sind ausgeführt (22.200 €)
 - Restaufwand 3600 € 2022
- Naturnahe Gestaltung - Bestattungsformen?
- Umweltforum ist aktiv
- Mülltrennung funktioniert gut!



Energie -Klima

Aufstellungsbeschluss Solarfeld Kneiting

Energienutzungsplan mit Landkreis neu
(Fertigstellung Januar 2023)

Beschluss:
Sturzflutenrisiko-Management-Konzept
(Förderansatz 75%)

E-Car-sharing weitergeführt

E-Bike-Förderung: 250 €/ Rad max. 10.000 €

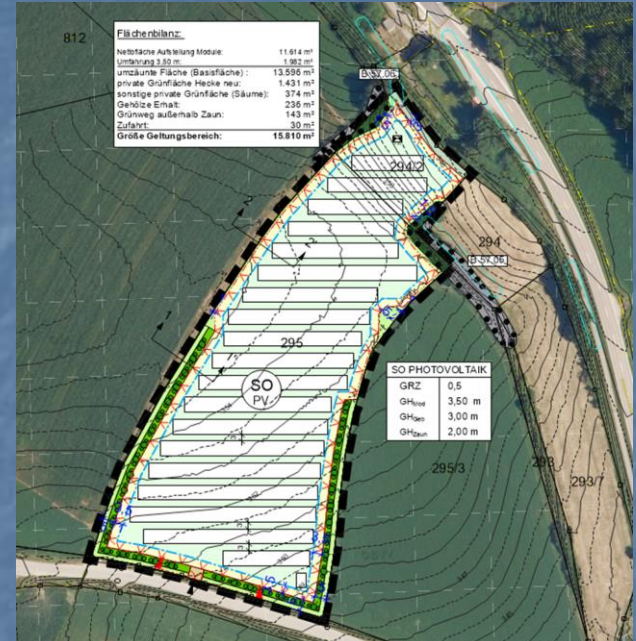

Energie

FF - PV-Anlagen: Aichahof + Tierheim
damit ist die Netzkapazität ausgeschöpft

E-Car-sharing weitergeführt

- 50.000 km in 2 Jahren
- 3.600 € Zuschuss für 2 Jahre

E-Bike-Förderung verlängert bis 31.12.2022

250 €/ Rad

Straßenbeleuchtung: Antrag von 3 Fraktionen auf
Halbnachtschaltung - Entscheidung 2023

Lastenrad E-Bike: keine Nachfrage, wieder eingestellt

Windvorrangflächen festgelegt 4 ha

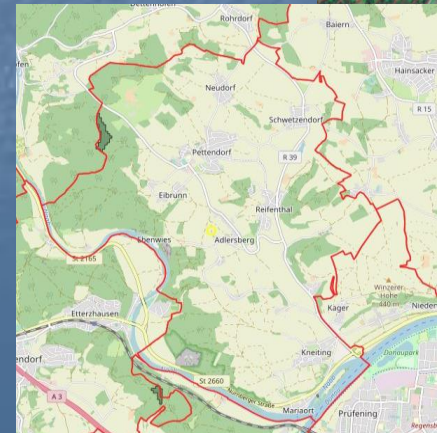

Abwasser

Investitionen:

Klärwerk: 58.000 €

Aufhebung Ausschreibung Pumpwerk Kneiting

- Kostenschätzung 56.800 €
- Angebot: 96.600 €

Beschluss: Erneuerung der E-Technik Mariaort 2023 (4)

Problem: Asbestzementleitungen



Abwasser Klärwerk Regensburg

- hohe Investitionen 2023 ff
(ca. 20 Mio €) wegen Erreichung der Kapazitätsgrenze (400.000 EW)
- 4. Reinigungsstufe
- Klärschlamm
 - Landwirtschaftliche Verwertung geht zu Ende
 - Was bleibt?
 - thermische Verwertung
 - Wo? In Braunkohlekraftwerken



Pettendorf blüht- Bienenfreundliche Kommune

- Antragstellung 2015
- Abschlussfest ab 10.10.2021
- VN läuft immer noch



Umwelt

- Flächenmanagement veröffentlicht
- Gelbe Tonne:
- 407 Ja-Stimmen aus Pettendorf
- Müllgebühren erhöhen sich 2024 (kein Effekt der gelben Tonne)



- Finanzleistungen durch LRA wird sich ca. reduzieren:
 - Fläche – 40 %
 - Personal – 1/3

Agenda 21 - Umweltforum

- Projekte:
 - Freizeit- wanderplan
 - Mitfahrerbankerl
 - Mountain-Biker
 - **Friedhofgestaltung**
- Gesamtbericht in 2022
- 20 Jahre Leitbild
- RamaDama

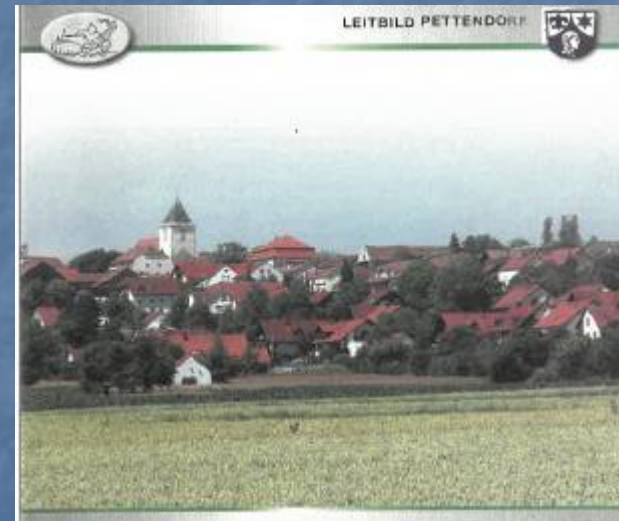

Öffentliche Ordnung

- Müll nimmt zu
- Unsitte „Jahn“ - Aufkleber



Kultur/ Freizeit/ Erholung

- Pumptrail
- Kanuverleih Mariaort
- „Heimat – Bloasn“ mit 17 Kapellen in Adlersberg



SchwetENDORFER Weiher

- Parkraummanagement bewährt sich sehr: 23.413 € Einnahmen
- Neues Vordach
 - 24.658 €



Bücherei

- Ausleih-Zahlen erneut gesteigert
- Zuschuss 2022 2700.- €
- Unterhalt Gemeinde + Pfarrei
 - *Anteil Gemeinde: 5000 €/Jahr*



Vertrag mit Kirche steht
steht noch immer aus

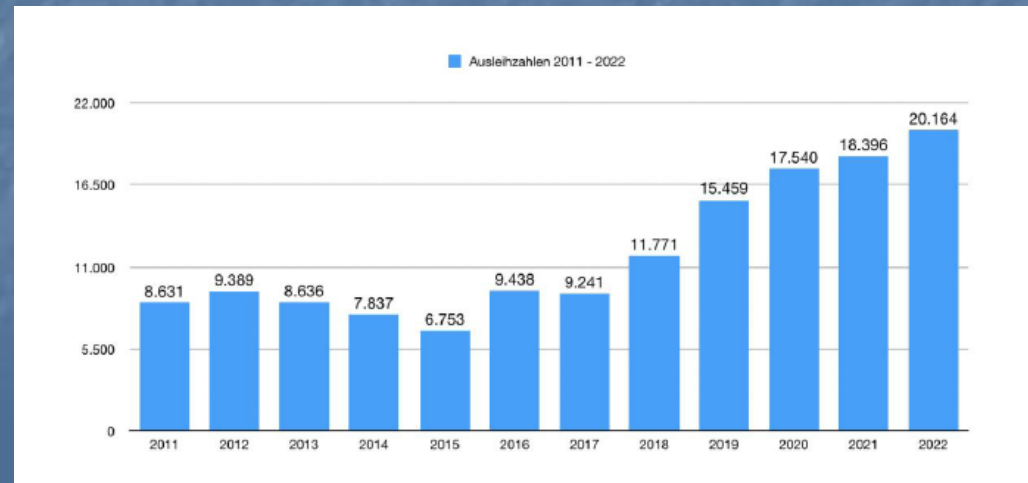

Vereine

Ambulante Krankenpflege Pielenhofen

- Unterstützungsbedarf von 1 € auf 5 €/EW für 2 Jahre
- Betriebsanalyse

Förderung TSV: 6.000 € für Miniramp

Jugendförderung: 7.468 €

Dank an alle Vereine während Corona



Personen der Gemeinde

10. Ehrenabend der Gemeinde: ausgefallen

40 Jahre Feldgeschworener

Joseph Schatz

2022:

+ Edmund Dostler

+ Helmut Gessendorfer

2023:

+ Heiner Prössl

+ Wolfram Pistohl

+ Karl Kroneder



Haushalt 2022

- Sehr hohe Kreditaufnahme 2021
5.200.000 € + 2022: 425.000 €
 - Ärztehaus 1.500.000
 - gesamte Laufzeitfest 0,77 %
 - Kinderhaus Kneiting 1.810.000 €
 - gesamte Laufzeit 0,86 %
 - Grunderwerb Solner Breite III
 - 1.890.000 € schnelle Tilgung geplant

Haushalt 2022

Wichtigste Einnahmearten VWH

	2017	2018	2019	2020	2021	2022
Grundsteuer A	32.556	32.480	33.189	33.543	32.832	33.085
Grundsteuer B	319.867	326.849	353.124	344.623	359.491	362.140
Gewerbesteuer	436.010	386.651	517.666	556.944	459.963	680.834
Einkommensteuerbeteiligung	2.452.078	2.518.716	2.656.863	2.516.380	2.667.911	2.712.462
Gemeindeanteil an Umsatzsteuer	31.723	39.880	44.761	48.497	50.107	44.953
Schlüsselzuweisung	530.464	617.820	657.276	823.116	843.648	967.044
Einkommensteuerersatzleistung	179.916	188.628	189.200	246.678	189.282	224.621
Grunderwerbsteuer	58.833	50.279	58.609	46.793	69.731	45.899
Finanzzuweisung nach Art. 7 FAG	58.673	58.619	60.897	62.683	64.267	64.544
Beteiligung a.d. Kfz-Steuer/Straßenunterhalt	77.900	84.900	84.900	84.900	84.900	84.900
Konzessionsabgabe	75.503	76.428	71.391	78.840	88.620	72.208
Investitionszuschale	126.500	126.500	126.500	126.500	126.500	126.500
Kanalbenutzungsgebühr	198.607	207.837	202.548	223.833	289.000	267.821
Gesamt:	4.578.630 €	4.715.587 €	5.056.924 €	5.193.330 €	5.326.252 €	5.687.011 €

Entwicklung der wichtigsten Einnahmen

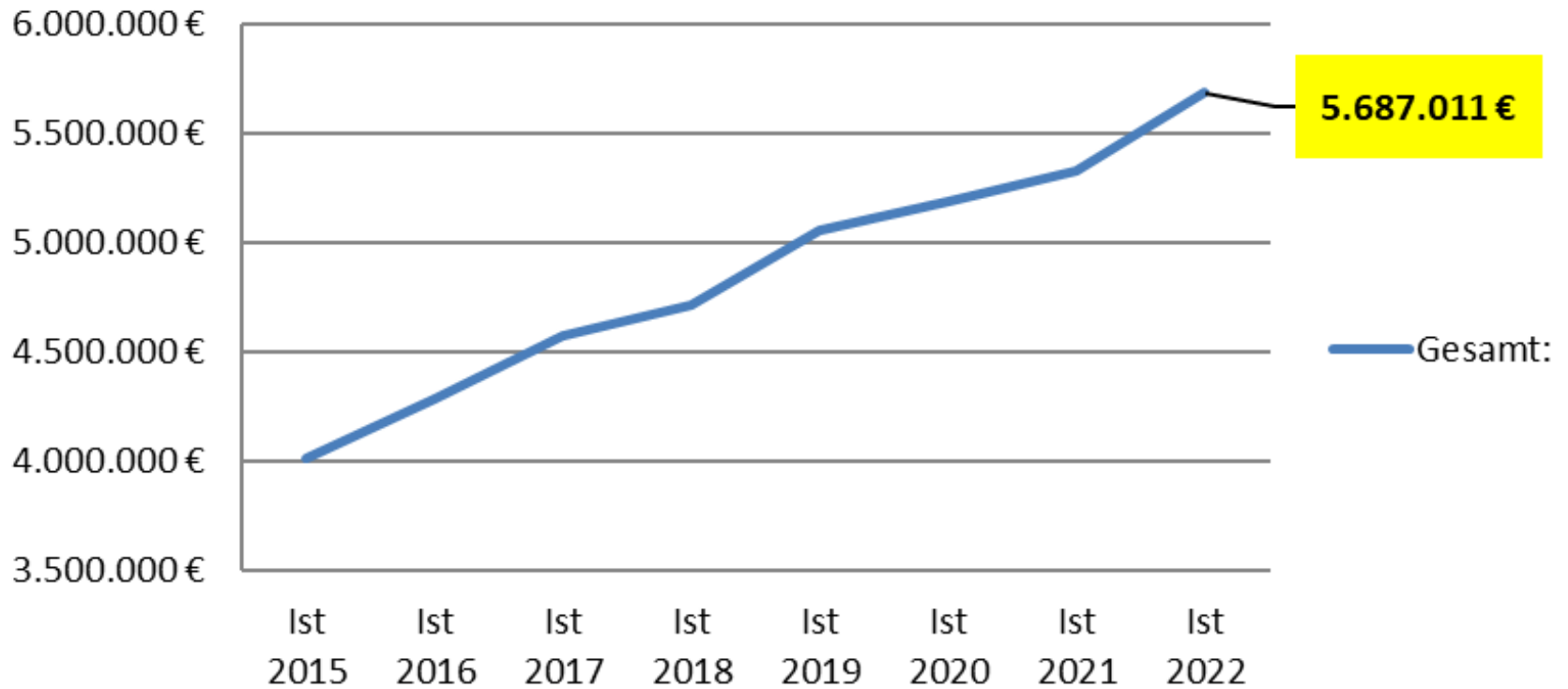

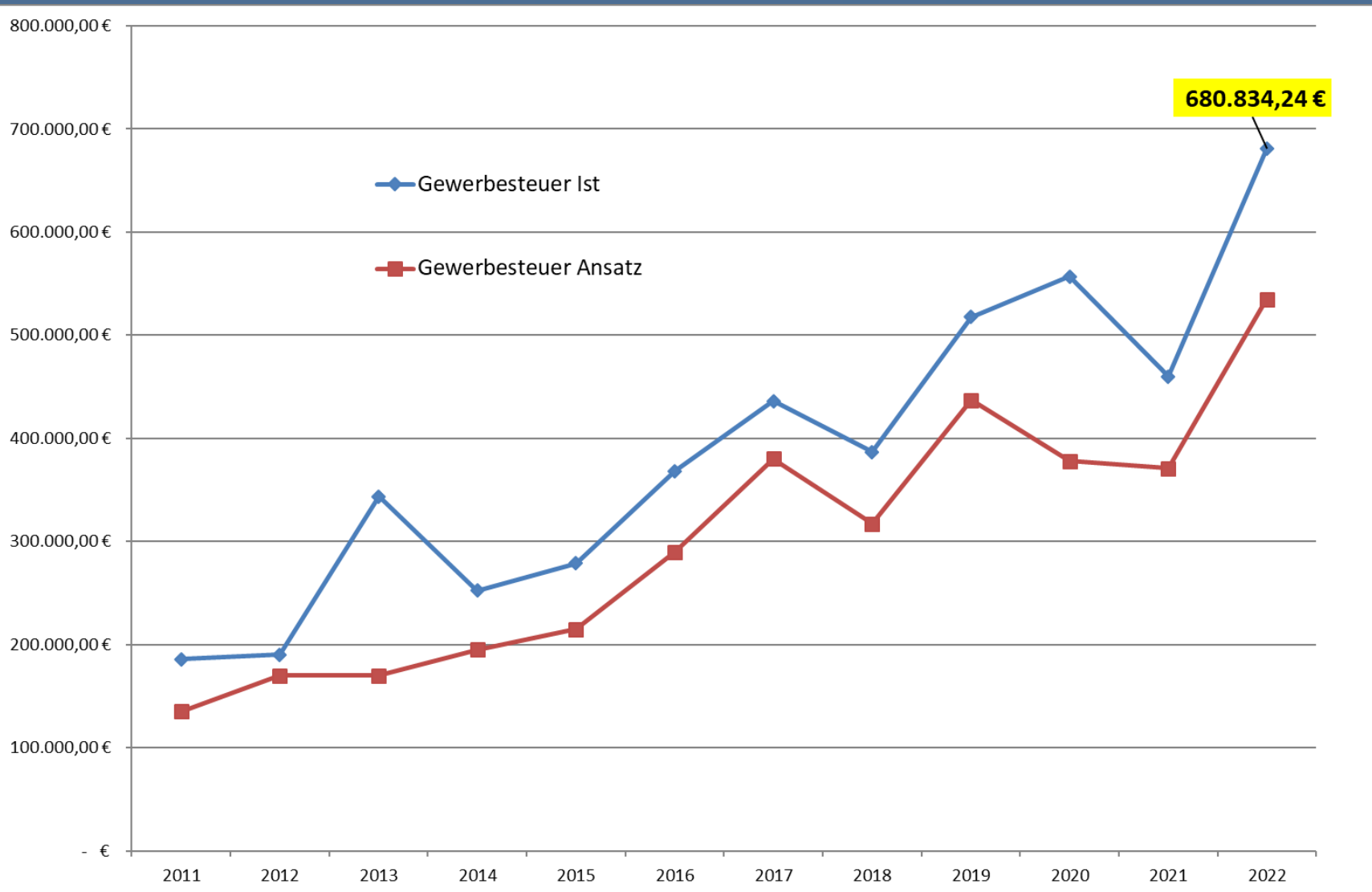

Die wichtigsten Ausgaben (VWH)

Ausgaben	Ist	Ist	Ist	Ist	Ist	Ist
	2017	2018	2019	2020	2021	2022
Kreisumlage 39,5% (9000.83200)	1.221.870	1.239.555	1.346.254	1.390.491	1.497.099	1.495.814
Personalkosten	675.227	719.999	736.464	823.104	796.377	803.795
Zuführung zum Vermögenshaushalt	1.121.760	811.000	1.147.459	1.078.672	1.004.192	1.186.738
Schulverbands (AB 21)	160.837	162.984	174.639	196.621	181.952	203.307
Ausgaben Aller Kitas -Soziale Sicherung (EP 4 VWH)	868.071	906.400	1.106.034	1.325.855	1.343.546	1.455.955
Betriebskosten Kanal (UAB 7000) VWH	271.261	295.419	352.034	163.651	292.628	248.334
Straßenunterhalt (incl. Winterdienst)51000+51001	146.788	151.229	160.099	123.000	89.192	163.450
Zinszahlungen (9100.80600-80800)	8.440	7.889	7.328	6.786	19.283	36.357
Gewerbesteuerumlage (9000.81000)	92.187	84.017	99.668	63.817	46.491	80.552
Gesamt:	4.566.441	4.378.492	5.129.979	5.171.997	5.270.760	5.674.302

Haushalt 2022

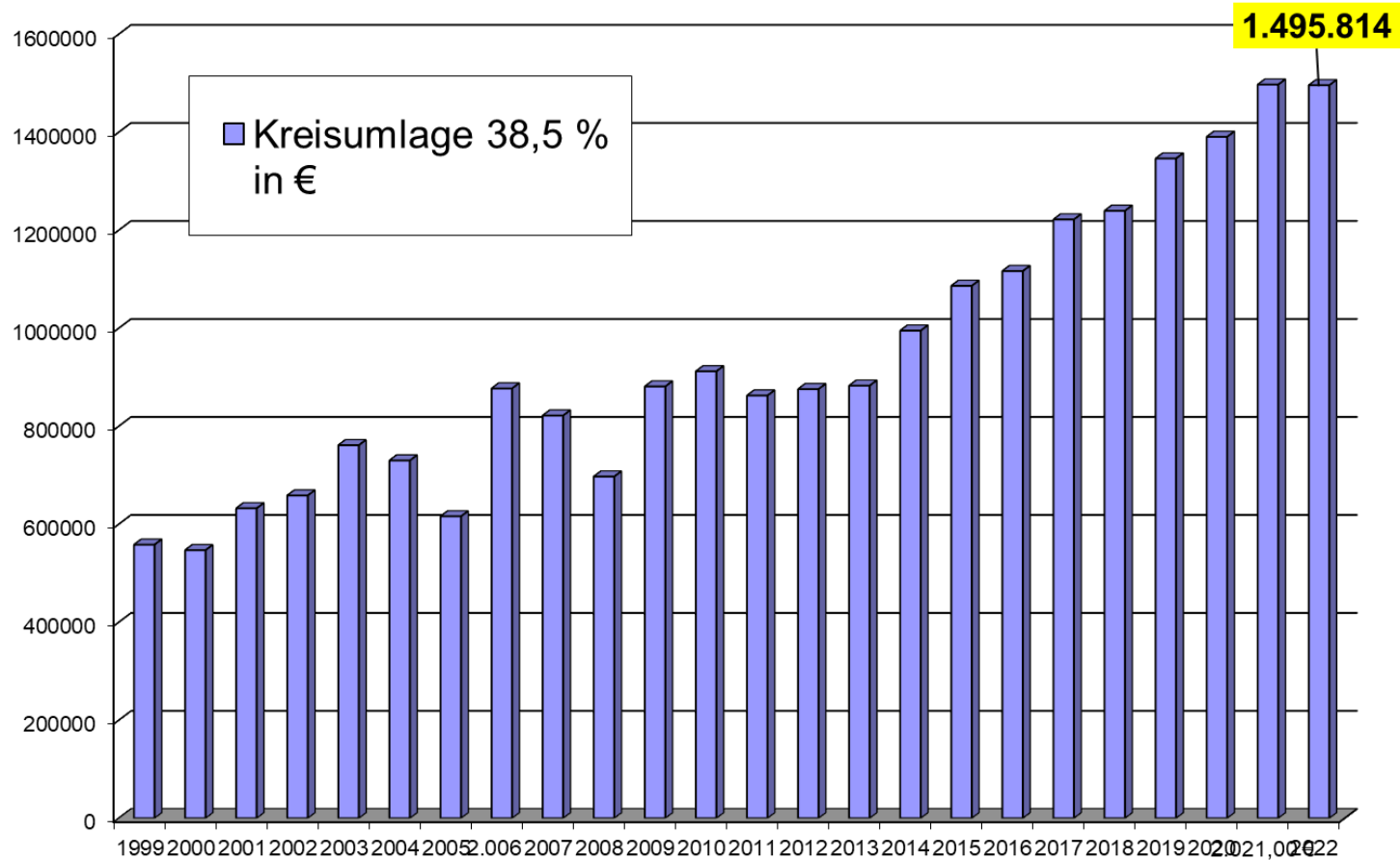

Entwicklung der Leistungsfähigkeit

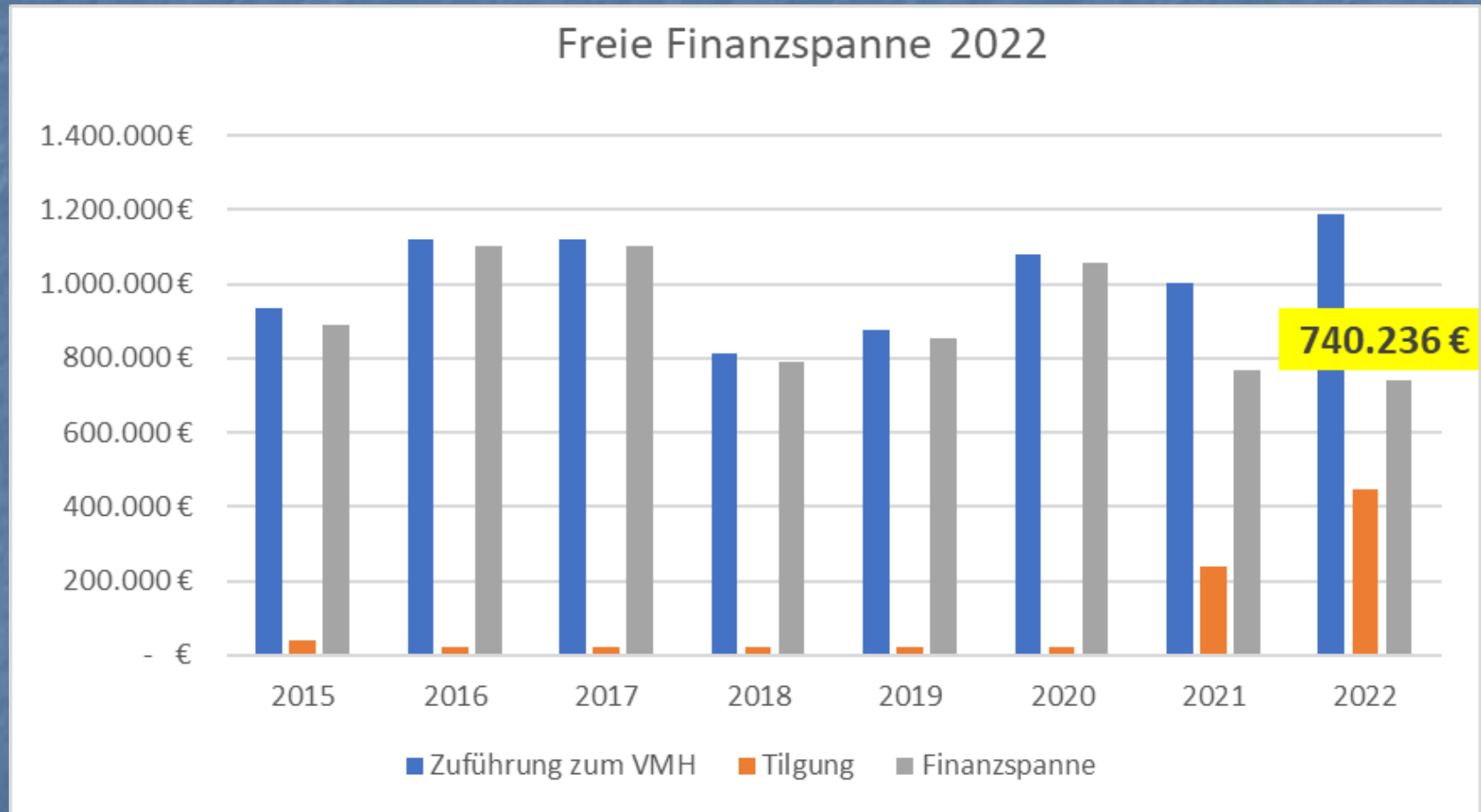

Zuwendungssituation

Beginn			genehmigt lt. Bescheid in Aussicht gestellt lt. Antrag	bisher erhalten	2023 ff. zu erwarten	ausstehend gesamt:
2016	Pettendorf blüht		Bescheid vom 29.9.2016 72.000,00 €	65.000,00 €	7.000,00 €	7.000,00 €
2019	Beratung Dorfladen Gröll Vorzeitiger Maßnahmenbeginn		5.765,00 €	- €	5.765,00 €	5.765,00 €
2021	Kindergartenneubau Kneiting Land		Bescheid vom 17.07.2021 1.165.000,00 €	1.000.000,00 €	165.000,00 €	165.000,00 €
2021	Kindergartenneubau Kneiting Bund		Bescheid vom 07.09.2021 782.000,00 €	782.000,00 €	- €	- €
2021	Feuerwehren Digitalisierung der Sirenenstandorte		8.400,00 €	- €	8.400,00 €	8.400,00 €
2022	Sturzflutrisikomanagement 75 % Förderquote		Bescheid v. 04.10.2022 52.500,00 €	- €	52.500,00 €	52.500,00 €
2022	Wegebaumaßnahme Tremmelhausen		Bescheid vom 13.07.2022 164.246,71 €	- €	164.246,71 €	164.246,71 €
2022	Abbiegeassistenten Feuerwehr		Bescheid vom 05.10.2022 4.500,00 €	Bescheid 9.3.2023 4.500,00 €	- €	- €
2023	BAFA für Friedrichstraße 1		Bescheid vom 5.1.2023 24.000,00 €	- €	24.000,00 €	24.000,00 €
		Gesamt:	2.249.911,71 €	1.847.000,00 €	426.911,71 €	426.911,71 €

Stand der Rücklagen

Rücklage Anfang 2022 (Rechnungsergebnis):	1.220.092,50 €
<i>geplante</i> Entnahme:	257.535 €
Geplanter Stand Ende 2022	962.557,50 €
Tatsächliche Entnahme	660.284 €
Ergebnis Ende 2022:	762.165,72€ €

- da hohe Vorfinanzierung erforderlich waren, bzw. Fördermittel ausstehen:

■ Kinderhaus Kneiting	340.000 €
■ Straße Tremmelhausen Förderanteil ELER 75 %	192.000 €
■ Straße Tremmelhausen Anteil Bruderhausstiftung	80.000 €
■ Freizeitgelände Kneiting Förderanteil 49 %	97.000 €
■ LNI – Glasfaserausbau Förderanteil 90 %	154.800 €
■ Vermarktung Solner Breite III nicht schnell genug	<u>1.000.000 €</u>

Vorfinanzierte Mittel gesamt

1.863.800 €

Pro-Kopf-Verschuldung

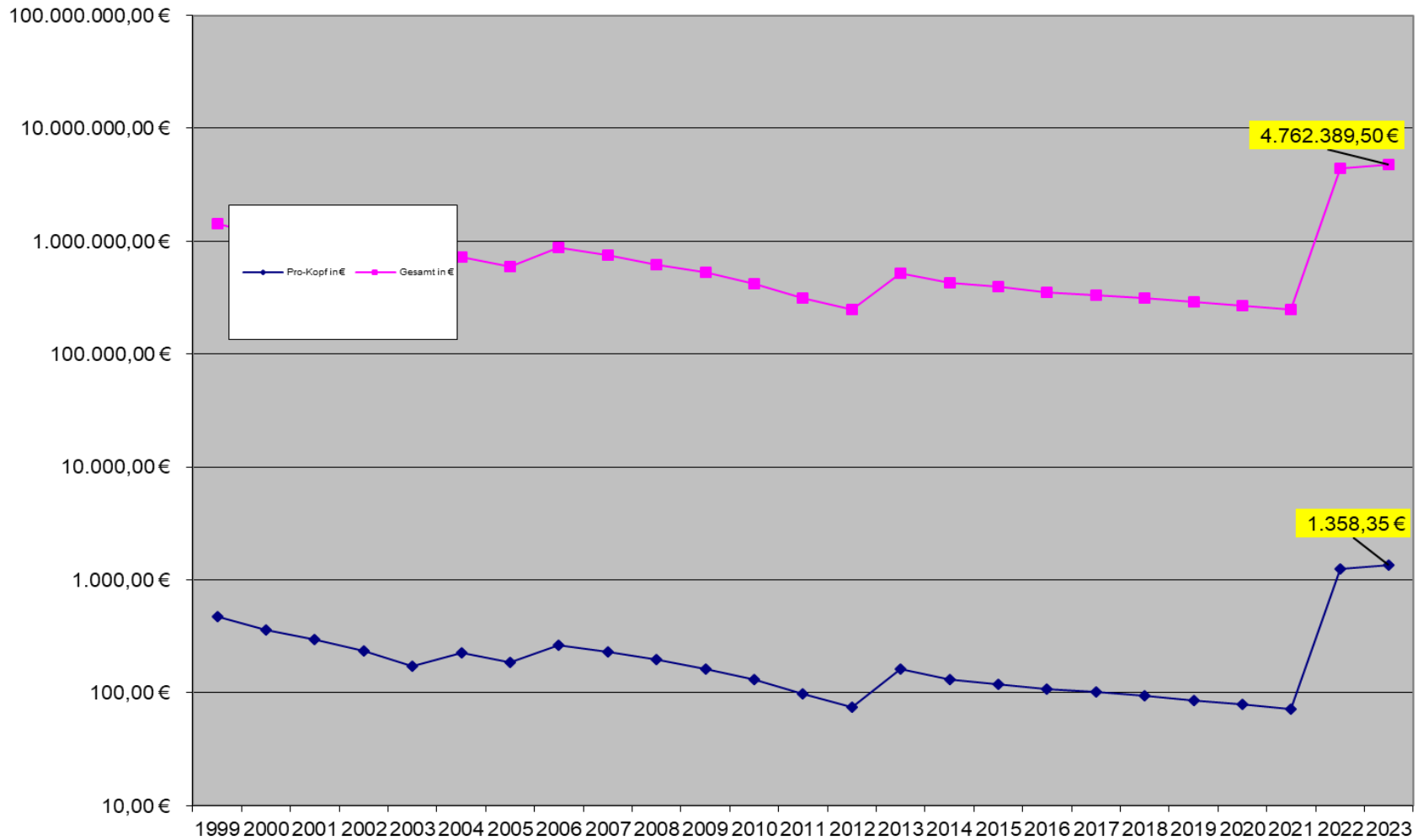

Die wichtigsten Investitionen 2022

Rathaus Technik	6.626,00 €
Feuerwehr	15.009,00 €
Brandschutz	8.279,00 €
Atemschutz	3.631,00 €
Kita beweglich	41.699,00 €
Kita Kinderhaus	1.934.728,00 €
Waldkindergarten	55.691,00 €
Ärztehaus	797.206,00 €
Mini-Ramp	6.000,00 €
DE Kneiting BA III Freizeitgelände	199.608,00 €
Investitionskosten Regensburg Klärwerk	27.000,00 €
Kanalanschlüsse	16.600,00 €
Straßenbau Aichahof	493.445,00 €
Glasfaser Aichahof	45.300,00 €
Hummelbergstraße Rest	220.285,00 €
R 39 Anteil Rest	9.378,00 €
Marienstraße Nordost	46.890,00 €
Kiosk	24.658,00 €
Ersatzbeleuchtung Brücke Mariaort	8.084,00 €
Pe Südwest überwiegend Grünanlagen Rest	109.894,00 €
Rentenzahlungen für Liegenschaften	29.000,00 €
Tilgungen	446.502,00 €
	4.545.513,00 €

Stand der Schulden/ Bürger

- Ihre Gesamtschulden 32.278,45 €
- Anteil Pettendorf: 4,17 % !

Pettendorf	4.762.390	3.529	1.349,50 €
Landkreis	19.501.823	199.031	97,98 €
Bayern	15.569.000.000	13.076.721	1.190,59 €
BRD	2.504.086.000.000	84.482.267	29.640,37 €

Ausblick 2023

- Dorferneuerung Pettendorf Ziel Bürgertreff, Rathausplatz
- BG Kneiting Zur Alten Mühle I + II, Schwetendorf, Riedfeld
- Solner Breite III – Vermarktung -Erschließung
- Friedrichstraße: neue Fenster- Isolierung
- Straßenbau Aichahof Fertigstellung
- Abschluss Straße Tremmelhausen
- Kindergarten St. Margareta Sanierung
- Glasfaserausbau Stufe 4 - 2023

Abarbeiten aller angefangenen Projekte !

Ausblick Seniorenwohnen

- Workshop Gemeinderat 7.10.2022
- Zuziehung von Experten 26.10.2022
- Online-Meeting mit Fr. Herkert

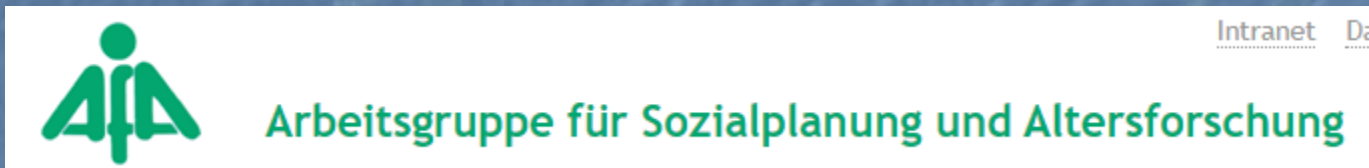

- Auftaktveranstaltung mit Akteuren
- Moderation Fr. Herkert – Fr. Renner
- Update Befragung von 2008
- Befragung: Auswertung läuft
 - Teilnahme: 785 (99 online)



Adventsmarkt

- 2022 in Kneiting
- Erlös 3.512,50 €

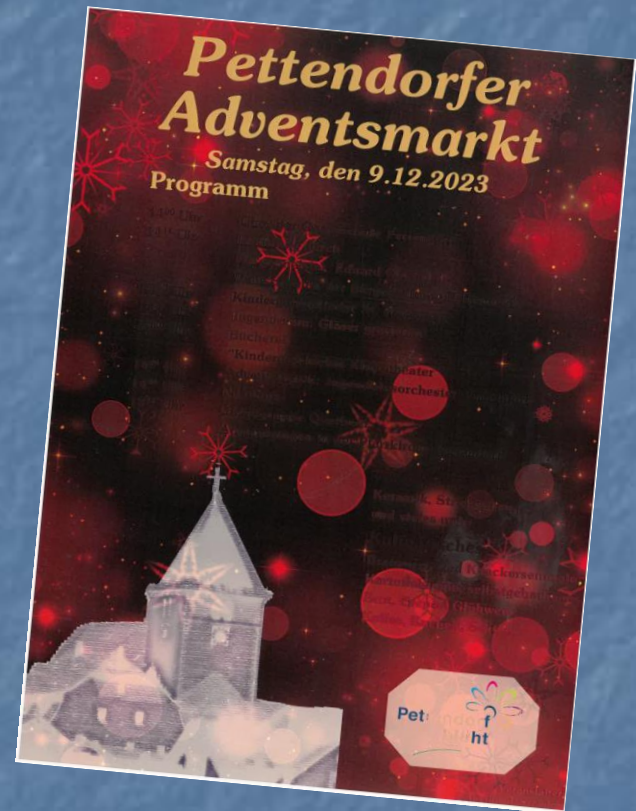

- Geschirrmobil für alle Vereine wird angeschafft!

***Danke für Ihre
Aufmerksamkeit***

www.pettendorf.de